

Relatório de Atividades 2022



santa fé



**Você pode fazer a
diferença na vida de
crianças e adolescentes!**



**A Santa Fé é comprometida com os Objetivos de
Desenvolvimento Sustentável da Agenda 2030 da ONU**



Carta da Diretoria

É uma imensa alegria compartilhar as atividades que demonstram nosso comprometimento com uma única missão: garantir os direitos de crianças e adolescentes, respeitando suas subjetividades e promovendo um ambiente acolhedor para que possam se desenvolver de maneira integral.

Um desejo que se transformou em ações concretas e bem embasadas, pois ao longo de três décadas de trabalho buscamos a cada dia aperfeiçoarmos nossas ações e alcançarmos os lugares, temas e cidadãos que tantas vezes parecem invisíveis aos olhos. Esse processo não seria possível sem cada um de nossos parceiros, que decidiram acreditar que era possível, necessário e urgente olhar e atender crianças e adolescentes que enfrentam qualquer forma de risco social.

Nos tornamos referência, ampliamos nossa atuação e buscamos seguir inovando, sem jamais esquecer dos passos e das pessoas que nos trouxeram até aqui e representam a essência da Santa Fé. São muitas as histórias construídas de forma compartilhada e afetuosa, são muitos os ciclos rompidos e as novas narrativas pouco a pouco surgem: crianças e adolescentes que retornam para suas famílias de forma harmoniosa, crianças que descobrem suas potencialidades, adolescentes que ingressam no ensino superior e no mercado de trabalho de forma qualitativa.

São muitos os desafios que nos cercam, mas também nos motivam a seguir trabalhando e atingindo ainda mais pessoas e comunidades. São nos momentos mais adversos que nossos esforços são exigidos ao máximo, assim como a esperança de que é possível mudar a realidade e a certeza de que histórias são transformadas todos os dias, quando olhamos e compreendemos cada uma de nossas famílias, crianças e jovens. Por isso, repetimos por mais um ano que nossas ações seguirão, visto que as páginas e resultados deste relatório são as evidências concretas das palavras dessa carta e de nossa dedicação.

Seguiremos para garantir direitos, segurança alimentar, saúde, educação, cultura, mas especialmente a esperança, o sonho, a luta e o desenvolvimento. É esse nosso dever social e não é possível retroceder ao encarar tantos resultados qualitativos, apesar de tantas dificuldades enfrentadas cotidianamente, as conquistas de nosso público acolhido nos motiva a seguir fazendo aquilo que não é feito, construir projetos e ações com potencial de transformar trajetórias, compreendendo a singularidade e a força de cada indivíduo que nos procura e encontra um porto seguro.

Associação Beneficente Santa Fé

Conselho Deliberativo

- Alessandra Fernandez Alves da Costa
- Anna Flora Werneck dos Santos
- Claudia Magalhães Eloy
- Luiz Guilherme Villac L. Da Silva
- Marcelo Castro

Diretoria

- Diretora Executiva: Glorialuz Lanz
- Diretora Institucional: Marcia Ventura Dias
- Diretora Técnica: Ângela Cristina de Souza Valério
- Diretor Administrativo Financeiro: Alberto Moghrabi

Conselho Fiscal

- Thaisa dos Santos Lopes
- Marco Vettore
- Ilka Travassos da Rocha

Conselho de Apoio a Gestão

- Ademir Scarpin
- André Abucham – Presidente
- Arnaldo Landi
- Cacá Nóbrega
- Camila Namura
- Daniel Dabus
- Daniel Simões
- Frederico Pedreira
- João Pacífico
- Joaquim Salles Leite
- Maira Catenacci
- Marco Suhai
- Melissa Moscardi
- Ricardo Roldão
- Taiza Krueder
- William Schmidt

Carta do Presidente de Apoio à Gestão



Apresentamos a você mais um Relatório de Atividades da Santa Fé. Para nós, a oportunidade de entregar este grande documento significa muito mais do que prestar contas do que fizemos. Ele é a prova real de que, por mais um ano, conseguimos manter nossa atuação e resgatamos mais jovens vidas em São Paulo.

Em 2023, completaremos três décadas de trabalho. Um sonho que começou em agosto de 1993, com uma ação pequena voltada para crianças e adolescentes que viviam na Praça da Sé. Graças aos grandes parceiros que enxergaram a urgência de apoiar esta causa, como a Engeform, que atualmente é a principal mantenedora da instituição, a iniciativa cresceu, foi aprimorada, ganhou governança e já foi capaz de ressignificar mais de mil histórias de crianças, adolescentes e famílias inteiras.

São tantas vidas transformadas; tantos futuros reescritos, que o sentimento anual não pode ser outro senão o de “dever cumprido”. Coloco entre aspas, pois apesar de sentir esta grande alegria por tantas pessoas as quais já conseguimos ajudar, ainda há muito para ser feito. E não vamos parar!

Entre muitos exemplos, permita-me lhe apresentar um que se conectou muito com a minha trajetória e com a da Engeform. Uma das jovens que ingressou na Santa Fé ainda muito nova, vítima de tantas violências, foi acolhida, recebeu amor, cuidado psicológico e estudos, está trabalhando na Engeform há cerca de oito anos e, muito em breve, será uma grande engenheira formada pela Escola de Engenharia Mackenzie. Isso não tem preço e faz toda a nossa dedicação diária valer a pena.

As milhares de histórias como essa, que registramos com muito apreço, jamais poderiam ser escritas sem a contribuição singular e absolutamente necessária de cada funcionário da Santa Fé, voluntário, parceiro e doador.

Portanto, em um contexto muito representativo para a minha vida, faço questão de registrar o meu agradecimento a todos!

Após 12 anos, tenho a satisfação de passar a presidência do Conselho de Apoio à Gestão da Santa Fé ao meu querido amigo Daniel Simões. Sinto-me lisonjeado por tê-lo como meu sucessor, desejo-lhe muito sucesso e reforço que seguirei junto a ele, integrando o Conselho, para continuarmos este trabalho imprescindível da Santa Fé!

Voltemos ao nosso trabalho para, muito em breve, experimentarmos a satisfação de escrever o relatório de 2023, 2024...

André Abucham

Presidente do Conselho de Apoio à Gestão

Nossos Números em 2022	7
Áreas de Atuação	12
Sobre a Santa Fé	10
Nosso Nome e Inspiração	10
Missão e Visão	10
Princípios Norteadores	10
Acolhimento	13
Minha Casa	14
Casa Vovó Ilza	20
Programa Família Acolhedora	27
Atividades, Diversão e Cultura	29
Cursos e Oficinas	30
Famílias das Crianças e Adolescentes	35
Mudando a História / Construindo Pontes	36
Pós-Acolhimento	38
Educação Continuada	39
Moradia para Jovens Emancipados	41
Novidades de 2022	43
Sustentabilidade	49
Registros & Certificados	50
Reconhecimentos	52
Parceiros	55
Como Participar	59

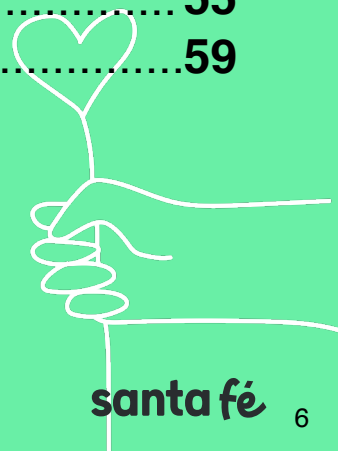

Nossos Números em 2022

Beneficiários



Impactos das Ações da Santa Fé

Educação

03 Bolsas de estudos financiadas

Saúde

08 Número de gestantes acompanhadas

10 Número de encaminhamento para tratamento de alcoolismo e dependência química

Ações

Acompanhamento

110 Trabalho com famílias
55 Mediação de conflitos familiares
75 Visitas domiciliares

Empregabilidade

152 Auxílio em busca de emprego (orientação e elaboração e envio de currículos, contatos e parceria com empresas)

Cidadania e Direitos Sociais

70 Organização de documentos (RG e CPF, Certidão de Nascimento, Aplicativo E-Título, Título de Eleitor, Carteira de Trabalho, Documentação de Seguro Desemprego, Baixar aplicativo e inserção de dados no Caixa Tem, Aplicativo do FGTS)

Ações

Audiência de Retomada de Guarda

12 Acompanhamento em Defensoria Pública

Alimentação e Transporte

720 Auxílio-transporte (Bilhete Único – unidades)

4.200 Cestas básicas

210 Complemento de alimentos (leite integral, em pó, NAN)

Saúde

06 Encaminhamento aos Centros Especializados de Atendimento à Mulher (violência doméstica)
Mulheres

75 Garantia do tratamento médico e odontológico, hospitalização e cuidados de saúde
Pessoas

123 Acompanhamento e tratamento psiquiátrico e psicoterapia
Pessoas

Apoio às Famílias (Recursos Financeiros)

R\$ 56.493,80 Auxílio financeiro para compra de materiais de reforma, para transporte de mudança, para pagamento de aluguel ou prestação do imóvel e para despesas como água, luz e gás.

R\$ 37.296,00 Vestuário (Minha Casa e Casa Vovó Ilza)

R\$ 13.353,46 Móveis

1.414 Kits de higiene

3.100 Máscaras de proteção



Sobre a Santa Fé

Sobre A Santa Fé

Nosso Nome e Inspiração

A inspiração para o nome da organização vem das flores que brotam dos cactos no deserto da cidade de Santa Fé (Novo México – EUA), mesmo perante todas as adversidades. O trabalho da Santa Fé se fundamenta nesta relação, acreditando no pleno desenvolvimento de cada criança e adolescente acolhido, oferecendo condições para que floresça todo o seu potencial.

Missão e Visão

Missão

Incluir as crianças e adolescentes, que enfrentam situações pessoais ou sociais de risco, na categoria universal de crianças e adolescentes comuns e totais, provendo-lhes um ambiente seguro e adequado para o seu desenvolvimento integral, respeitando suas particularidades e implementando modelos de atendimento que garantam a defesa e a promoção de seus direitos fundamentais e de suas famílias.

Visão

Ser um centro de referência no cuidado de crianças e adolescentes, com histórico de maus-tratos, abuso doméstico e/ou vivência nas ruas, compartilhando a experiência com organizações congêneres e influenciando políticas públicas, visando ampliar o impacto social de nossos programas.

Princípios Norteadores

- A criança como centro de toda a ação, partindo-se do reconhecimento de sua história, necessidades e desejos;
- O rompimento do círculo vicioso miséria-violência presente nos espaços social e familiar, e a luta pelos direitos humanos;
- O estímulo à compreensão e aceitação do outro;
- O respeito aos direitos individuais, baseando-se na tolerância, solidariedade e compartilhamento – princípio do diálogo e da mediação na solução de conflitos;
- O eixo da educação para paz, consolidando os valores democráticos, não sendo possível conceber a separação entre direitos político-econômicos e os direitos sociais.

Áreas de Atuação

Áreas de Atuação



Minha Casa
Casa Vovó Ilza
Família Acolhedora

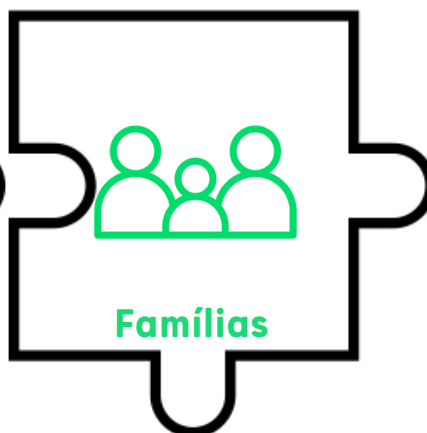

Mudando a História/
Construindo Pontes



Educação Continuada
Moradia para Jovens
Emancipados

Destaques da Metodologia

Meninas-mães:

Casa residência exclusiva para meninas-mães grávidas e/ou acompanhadas de seus filhos;

Criança & Família:

Trabalho terapêutico individualizado - estendido aos familiares, promovendo a harmonização de seus vínculos;

Direitos:

Acesso das famílias aos seus direitos, contribuindo na reorganização socioeconômica;

Emancipação:

Encaminhamento para uma vida autônoma e emancipada;

Individualidade:

Reconhecimento da identidade de cada criança e adolescente acolhidos;

Vínculos:

Mediação de conflitos e preservação das relações de parentesco e amizade, visando o retorno à família;

Acompanhamento:

Continuidade do vínculo com a instituição por meio dos programas de pós-acolhimento;

Empregabilidade:

Acesso à educação de qualidade, a universidade e a cursos profissionalizantes para inserção no mercado de trabalho.

Acolhimento

Acolhimento

Minha Casa

Descrição:

Programa de moradia e atenção integral para crianças e adolescentes.

Público-alvo:

Crianças e adolescentes, de 0 a 18 anos, com histórico de desarmonia familiar, vítimas de violência, negligência e abandono.

Objetivos:

- Prioriza-se o retorno à família (nuclear ou estendida);
- Rompimento do círculo vicioso de miséria-violência, presente nos espaços social e familiar.

Estratégias:

- Reconhecimento da individualidade da criança e adolescente acolhidos;
- Resgate e preservação das relações parentais (familiares), de amizade e comunitárias, promovendo a harmonização de seus vínculos;
- Trabalho terapêutico individualizado, extensivo aos familiares, para ressignificar as dramáticas vivências e promover seu pleno desenvolvimento;
- Proporcionar ambiente que contribua para o processo terapêutico quebrando a estética da violência.

Principais Ações:

- Diagnóstico psicossocial – Plano Individual de Atendimento;
- Reinserção na escola e acompanhamento;
- Cuidados de saúde;
- Aproximação familiar;
- Realização de oficinas, atividades culturais, esportivas e de lazer;
- Encaminhamento para cursos extracurriculares e profissionalizantes;
- Auxílio para inserção no mercado de trabalho;
- Acompanhamento do retorno para casa ou para uma vida autônoma e emancipada, permanecendo como rede de apoio.

Minha Casa



Números de 2022



Origem

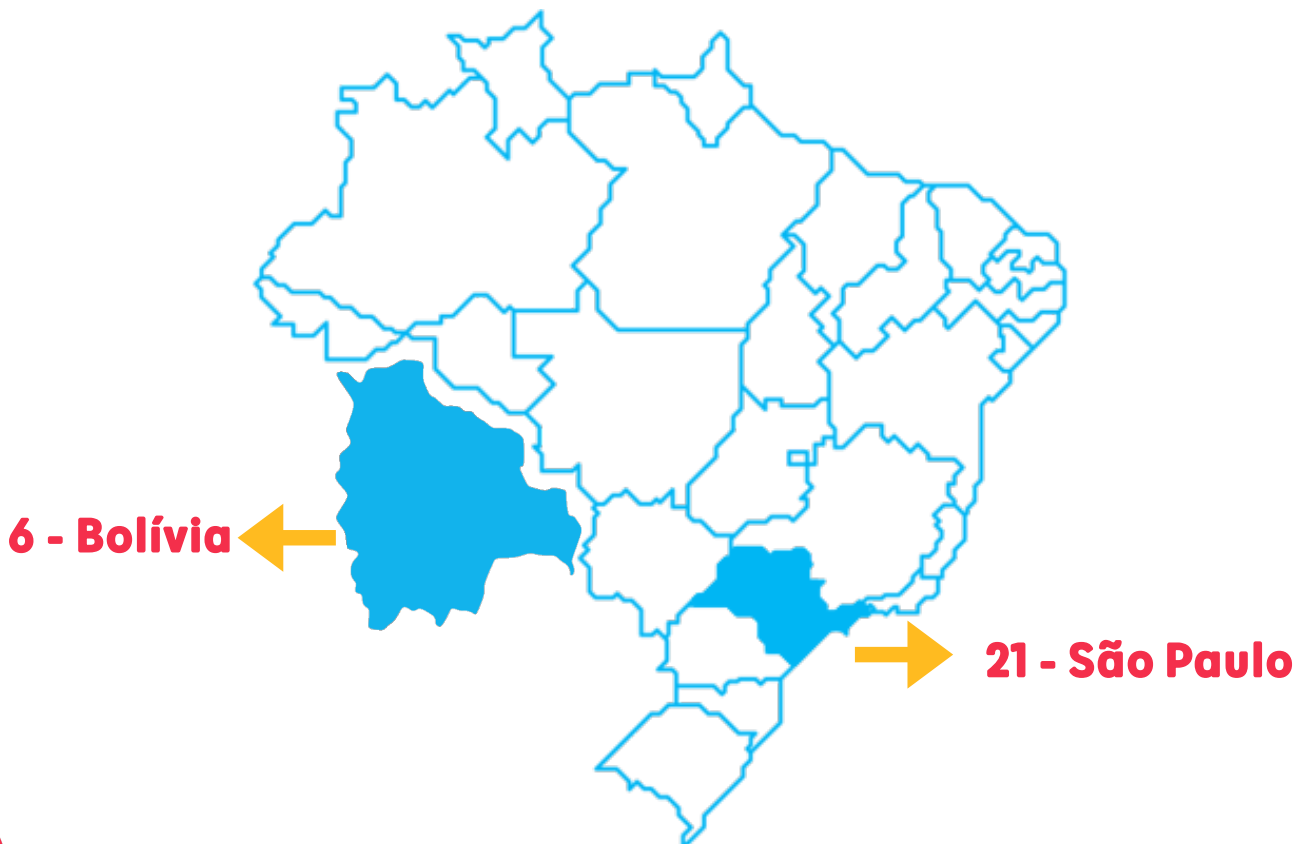

Faixa Etária

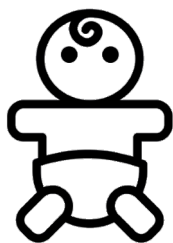

15%

Menores
de 1 ano



11%

De 1 a 4
anos



19%

De 5 a 9
anos



30%

De 10 a
12 anos



26%

De 13 a
18 anos

Base: 27

Ano de Acolhimento

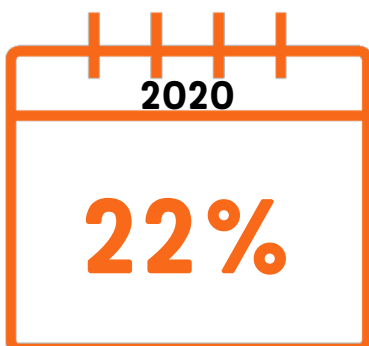
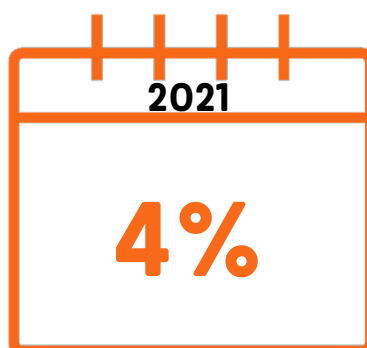
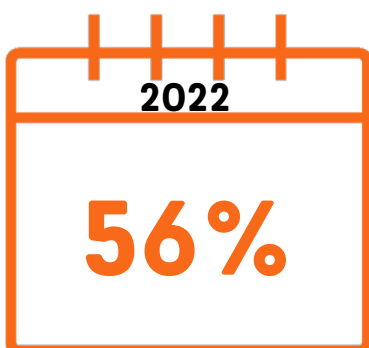

Base: 27

Escolaridade



19%
Creche



11%
Educação
Infantil



52%
Ensino
Fundamental



19%
Ensino Médio

Base: 27

Motivo de Acolhimento



67% - Vítima de negligência / Maus tratos

22% - Abandono

11% - Em situação de rua

Perfil Familiar



Base: 27

- 63%** - Sem acompanhamento do pai
- 52%** - Reconhecimento de paternidade
- 30%** - Mãe usuária de drogas e/ou álcool
- 22%** - Família chefiada por mulher
- 11%** - Pais em presídio
- 7%** - Pai usuário de drogas e/ou álcool

Motivo de Desacolhimento

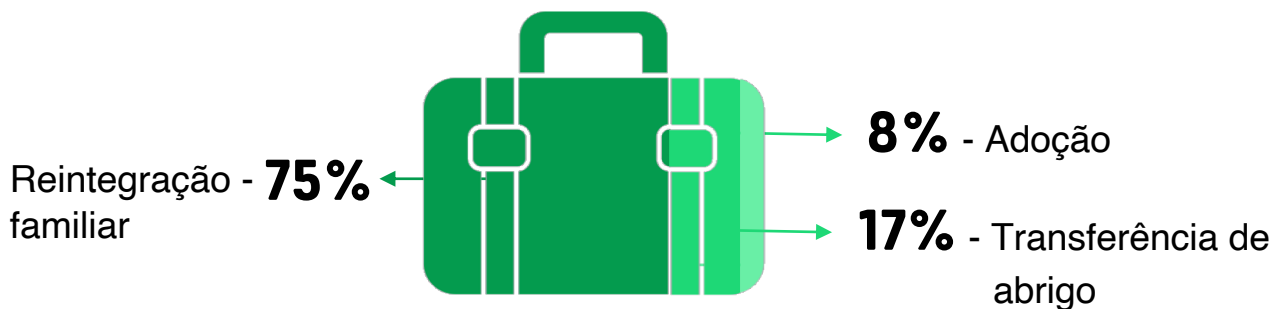

Base: 12

Saúde

- Todas as crianças apresentam desenvolvimento de acordo com sua faixa etária e controles clínicos;
- As crianças que necessitam, continuam com tratamento psicoterapêutico;
- Todas as crianças e adolescentes têm acesso à medicina preventiva em todas as especialidades para garantir seu desenvolvimento saudável;
- Baixo índice de morbidade;
- Todas as crianças e jovens seguiram os padrões de higiene e uso de máscara impostos pela Organização Mundial da Saúde e pelo Governo do Estado de São Paulo.

Casa Vovó Ilza

Descrição:

Programa de moradia exclusiva e de atenção integral para mães adolescentes e seus filhos, única na cidade/estado de São Paulo.

Público-alvo:

Meninas de 12 a 18 anos, grávidas ou acompanhadas de seus filhos. Em sua maioria, são vítimas de maus tratos e abuso sexual, com vivência nas ruas e uso de drogas, sem vínculo familiar ou com vínculos muito tênues.

Objetivos:

- Rompimento do círculo vicioso de miséria-violência, presente nos espaços social e familiar, bem como da prevenção da ocorrência de novas gestações e doenças sexualmente transmissíveis (DSTs); Rompimento do círculo vicioso de miséria-violência, presente nos espaços social e familiar;
- Fortalecimento do vínculo entre mãe e filho;
- Prioriza-se o retorno à família (nuclear ou extensa). Não sendo possível a reintegração, busca-se o encaminhamento para uma vida autônoma e emancipada;
- Retorno à escola e garantia da continuidade educacional e ingresso no mercado de trabalho;
- Garantir as condições para ter a guarda do filho.

Estratégias:

- Aquisição de repertório de maternagem;
- Reconhecimento da identidade da jovem mãe acolhida;
- Trabalho terapêutico individualizado para a vivência da maternidade precoce de forma construtiva e harmoniosa para mãe e filho;
- Proporcionar ambiente que contribua no processo terapêutico quebrando a estética da violência.

Principais Ações:

- Diagnóstico psicossocial – Plano Individual de Atendimento;
- Saúde do bebê desde o pré-natal, saúde materna integral;
- Orientações e acompanhamento no pré e no pós-parto para mãe e bebê;
- Reinserção na escola e acompanhamento (creche para os filhos);
- Aproximação familiar, incluindo o pai e a família do pai;
- Realização de oficinas, atividades culturais, esportivas e de lazer;
- Encaminhamento para cursos extracurriculares e profissionalizantes;
- Auxílio para inserção no mercado de trabalho;
- Direitos sociais;
- Acompanhamento do retorno para casa ou para emancipação.

Programa Empregabilidade de Jovens Mães:

- Definição de plano de carreira;
- Ponte entre Assistente Social e área de Recursos Humanos das empresas para viabilizar a entrada de jovens mães no mercado de trabalho.

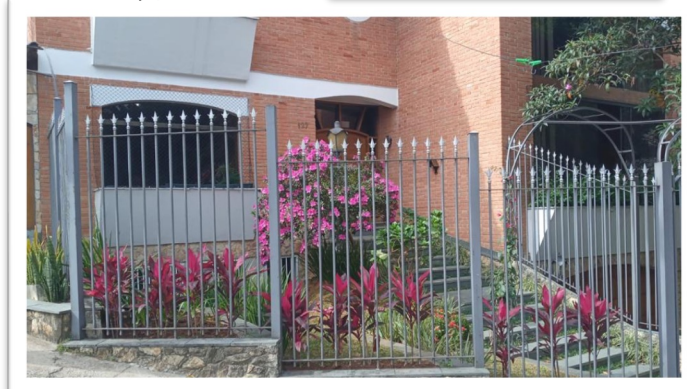
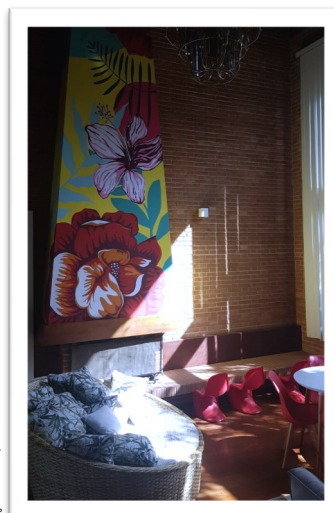

Números de 2022



Origem

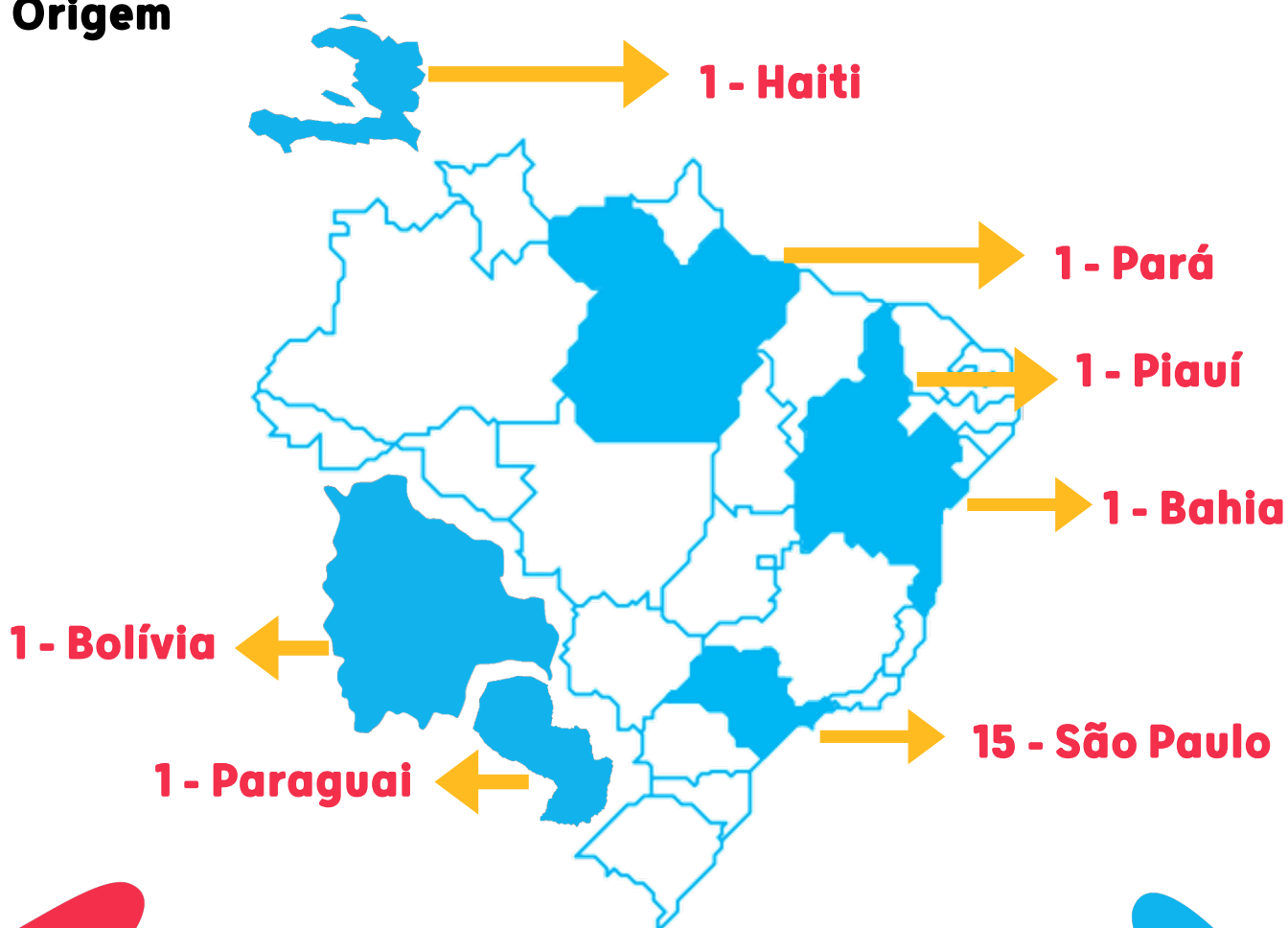

Perfil das Meninas-mães

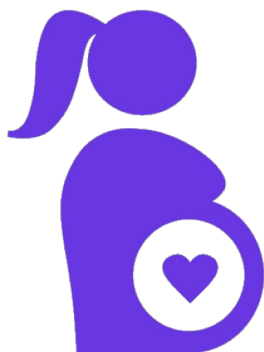

Base: 11

45% - Uso de Drogas

36% - Abuso Sexual

27% - Violência doméstica

18% - Gravidez decorrente de abuso sexual

Faixa-etária



Base: 11

55% - De 17 a 18 anos

36% - De 15 a 16 anos

9% - Maiores de 18 anos

Frequência Escolar Antes do Acolhimento

Frequentavam a escola - **27%**



73% - Não frequentavam a escola

Base: 11

Escolaridade



Base: 11

55% - Ensino Fundamental

36% - Ensino Médio

9% - Educação para Jovens Adultos

Motivo de acolhimento



Base: 11

28% - Conflito familiar

27% - Em situação de rua

18% - Violência sexual doméstica / abuso sexual

9% - Estrangeira sem família

9% - Transferência de abrigo

9% - Vítima de negligência / maus tratos

Idade da Primeira Gravidez



Base: 11

36% - 12 a 14 anos

36% - 15 anos

18% - 17 anos

10% - 16 anos

Perfil Familiar



Base: 11

- 64%** - Reconhecimento de paternidade
- 55%** - Sem acompanhamento do pai
- 55%** - Família chefiada por mulher
- 18%** - Mãe usuária de drogas e/ou álcool

Faixa-etária Filhos



Base: 10

- 60%** - De 1 a 2 anos
- 20%** - De 3 a 5 anos
- 20%** - Menores de 1 ano

Perfil do Pai



Base: 10

- 64%** - Sem acompanhamento do pai
- 36%** - Usuário de drogas e/ou álcool
- 27%** - Reconhecimento de paternidade
- 18%** - Encarcerado

Ano de Acolhimento (Meninas-mães e seus filhos)

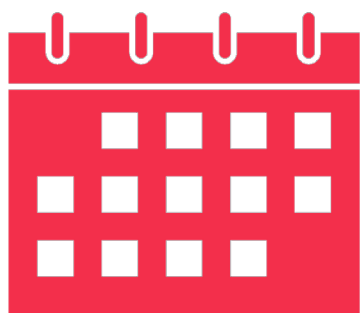

33% - 2022

33% - 2021

20% - 2013-2016

14% - 2020

Base: 21

Motivo de desacolhimento

Transferência de abrigo - **75%**



25% - Reintegração familiar

Base: 4

Saúde

- Todas as jovens vítimas de violência estão em tratamento especializado para ressignificar suas experiências;
- Todas as crianças e adolescentes recebem atendimento preventivo em todas as especialidades em saúde. Todas as crianças/adolescentes têm carteiras de vacinas atualizadas;
- Todas as crianças e jovens contam com o apoio de um nutricionista que faz uma visita mensal para avaliar sua alimentação e oferecer palestras sobre o assunto;
- As crianças e jovens apresentam bom quadro de saúde com baixo índice de morbidade;
- As jovens mães recebem todas as informações a respeito à prevenção as DSTs/AIDs e da gravidez não planejada;
- Todas as crianças e jovens seguiram os padrões de higiene e uso de máscara impostos pela Organização Mundial da Saúde e pelo Governo do Estado de São Paulo.

Programa Família Acolhedora

Descrição:

No ano de 2022 a Associação Beneficente Santa Fé inclui em seu escopo de trabalho a responsabilidade de desenvolver o Programa de Acolhimento Familiar em Família Acolhedora (PFA), vinculado ao Projeto EI-3: Impactos de Intervenções sobre a Institucionalização Precoce. O projeto é liderado por pesquisadores da Harvard University, Tulane University e University of Maryland, em colaboração com o Instituto PENSI e o Instituto Fazendo História.

Público-alvo:

- **Crianças:** bebês que foram afastados do convívio familiar, acolhidos sob medida de proteção. Sob os critérios da pesquisa aos quais o PFA está vinculado, os bebês precisam:
 - ter entre 0 a 24 meses de idade;
 - não possuir histórico de mais de 3 meses de acolhimento;
 - pesar mais de 2500 gramas ao nascer;
 - não possuir nenhuma condição neurológica ou genética que prejudique o desenvolvimento típico (ex.: paralisia cerebral, síndrome de down, etc).

- **Famílias:** Famílias voluntárias que estão dispostas a receber em suas residências, os bebês que foram acolhidos pelo Programa de Acolhimento Familiar em Família Acolhedora e que sigam os seguintes critérios:
 - ter idade a partir de 25 anos;
 - não estar inscrito no Sistema Nacional e Adoção (SNA);
 - não ter antecedentes criminais;
 - Não possuir comprometimento psiquiátrico e/ou dependência de substâncias psicoativas;
 - residir no município de São Paulo por pelo menos 2 anos;
 - ter disponibilidade de afeto e organização de tempo para cuidar de bebês de 0 a 2 anos;
 - concordar com a participação no programa.

Programa Família Acolhedora

Objetivos:

Analisar 110 crianças sob a tutela de pelo menos 35 famílias, sendo estas encarregadas de desempenhar os cuidados primordiais junto aos bebês, para avaliar diversos aspectos de seu desenvolvimento global.

Principais Ações:

- Visitar associações de bairro e comunidades religiosas;
- Parcerias com outros Serviços de Acolhimento Familiar;
- Contatos através das redes sociais da Santa Fé.

Resultados:

Alcance de 580 pessoas, com 56 interessados. Formação de cinco famílias voluntárias, que hoje estão aptas a acolher, além da adesão de mais um grupo de cinco famílias.

Atividades, Diversão e Cultura

Atividades Extracurriculares

Cursos, Oficinas e Atividades

Cursos

Inglês
Oficina Audiovisual
Curso de tranças

Parcerias

Cultura Inglesa
SAGA Escola de Efeitos Visuais
Juba Trançadeiras

Atividades

Apadrinhamento Afetivo
Alfabetização
Capacitação para o Mercado de Trabalho
Capacitação para o Mercado de Trabalho
Empreendendo o Futuro
Música

Parcerias

Instituto Fazendo História
Oficina Quero Saber
Instituto Devolver
Tokio Marine
Projeto Quixote
Fundação Bachiana Filarmônica

Iniciação Profissional

Jovem Aprendiz
Jovem Aprendiz

Local

Magazine Luiza
DSV Transporte e Logística

Diversão e Cultura

Atividades Realizadas

Festas promovidas por empresas, instituições ou parceiros
Teatros, musicais, espetáculos
SESC Vila Mariana e parques da região
Atividades comemorativas, culturais, esportivas, ecológicas

15
1
60
80

Cursos e Oficinas

Oficina da Linguagem:

As oficinas contribuíram com o processo de construção de identidade social e cultural das participantes, bem como com o desenvolvimento da linguagem, por meio do incentivo ao hábito da leitura, da concentração, do desenvolvimento da criatividade, da expressividade e do raciocínio lógico.

Objetivos:

- A criança e o adolescente se perceberem como protagonistas da própria história;
- Ampliação do repertório cultural;
- Utilizar as diversas formas de linguagem para se expressar.

Atividades Realizadas:

- Temas: Situação da pandemia no Brasil, Museus, Lúdico, Função dos Serviço de Acolhimento Institucional para Crianças e Adolescentes (SAICAs);
- Direitos Humanos, Tatuagem, Imigração, Diversidade Cultural, Solidariedade, Eleições, Lugar de Fala e Consciência Negra;
- Autores: Lia Bauchini, Emicida, Olga de Dios, Ilka Brunhilde Laurito, Marina Colassanti, Fernando Vilela, Lygia Bojunga, Cecília Meirelles, Djamila Ribeiro, Conceição Evaristo Costa e Machado de Assis;
- Artistas: Maria Uchytlova, Claude Monet, Edgar Degas, Camille Pissaro, Vicent Van Gogh, Selvo Afonso, Aline Miguel, Muha Bazila, Shansia Hassani e Nina Simone;
- Passeios: Museu de Zoologia da Universidade de São Paulo, Casa das Rosas, Museu do Futebol, X Conferência Lúdica Municipal dos Direitos da Criança e do Adolescente na Cidade de São Paulo.

Resultados:

- Vocabulário ampliado;
- Ação argumentativa;
- Domínio maior na narrativa escrita – considerando sequência temporal;
- Maior desenvoltura para narrar histórias;
- Maior adequação para colocar opiniões;
- Capacidade de relacionar alguns temas propostos com experiências próprias dando exemplos;
- Maior concentração das crianças pequenas;
- Compreensão da fala (crianças pequenas).

Especial:

As crianças e adolescentes receberam o convite para participar da **Exposição Internacional Infantil de Belas Artes** de Lídice. Abaixo, os desenhos produzidos por ele e que foram enviados à exposição:



“Meu Mundo”



“Proteção”

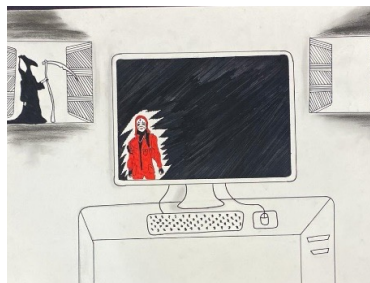

“Por Trás de Uma Tela tem Um Mundo Escondido”



“O Menino que não Vê”



“Minha Origem”



“Olhos Vendados e as Bocas Caladas Num Mundo Colorido”



“Somos da Mesma Árvore”



“Raízes”

Oficina de Música

Objetivos:

- Desenvolver a personalidade da criança/adolescente como um todo;
- Explorar instrumentos musicais convencionais e não convencionais;
- Explorar sons produzidos pelo corpo.

Atividades Realizadas:

- Violão popular e canto;
- Estudos de ritmos;
- Experimentação de diversos instrumentos de percussão e corda;
- Repertório: “Valeu Pequeno” (MC Pequeno e MC Menor), “Asa Branca” (Luiz Gonzaga), “Negro Gato” (Luiz Melodia), “Velha Infância” (Os Tribalistas), “Yellow Submarine” (The Beatles), “We Will Rock You” (Queen).

Resultados:

- Habilidades com novos acordes;
- Transição hábil de acordes;
- Compreensão de divisões de colcheia e semicolcheia;
- Percepção musical e entonação das notas sol lá si dó ré mi fá.

Oficina de Teatro e Dança

Objetivos:

- Desenvolver técnicas de improvisação, oralidade e expressão corporal;
- Desenvolver a autoestima das crianças e adolescentes;
- Incentivar habilidades artísticas;
- Conhecimento, ampliação e valorização de aspectos culturais brasileiros e de outros povos.

Atividades Realizadas:

- Construção de uma proposta cênica a partir de rodas de conversa;
- Confeção de cenários e figurinos;
- Construção e execução de coreografias.

Resultados:

- Maior participação e engajamento das crianças e adolescentes ao se expressarem; nas brincadeiras e jogos de aquecimento e corporais;
- Compreensão de como desenvolver uma história e como representá-la em cena;
- Melhor articulação ao dançar e ao desenvolver uma cena;
- Engajamento com outros alunos ao desenvolver as cenas ou danças propostas.



Curso de Qualificação Profissional de Eletricista Instalador, Iniciação Profissional Informática Básica e Gestão - Desenvolvimento Pessoal e Social

Objetivos:

Oferecer qualificação profissional nas áreas de eletricista instalador, informática e gestão de desenvolvimento pessoal e social para jovens a partir de 14 anos que estão ou foram acolhidos pela Santa Fé, membros das famílias atendidas pela Santa Fé e residentes da região da Vila Mariana.

Atividades Realizadas:

- Aulas práticas e teóricas nas áreas de eletricista instalador, informática e gestão;
- Análise de material;
- Realização de exercícios teóricos e práticos.

Resultados:

- Engajamento dos alunos nas aulas teóricas e práticas;
- Compreensão do material estudado em classe;
- Ótima evolução dos participantes.





Família das Crianças e *Adolescentes*

Mudando a História / Construindo Pontes

Números de 2022

170 famílias
com 570
pessoas
atendidas

Beneficiários
diretos:
110 famílias
330 pessoas

Beneficiários
indiretos:
60 famílias
240 pessoas

Descrição:

Programa de apoio às famílias das crianças e adolescentes acolhidos na Santa Fé e dos ex-acolhidos.

Público-Alvo:

Crianças e adolescentes que moram na Minha Casa e Casa Vovó Ilza, suas famílias (nuclear e ampliada), e os jovens que já foram acolhidos pela Santa Fé.

Objetivos:

- Combater a violência estrutural que permeia a maioria das famílias das crianças e adolescentes acolhidos;
- Promover o resgate dos vínculos afetivos, sociais e culturais entre as famílias e crianças e adolescentes acolhidos.

Estratégias:

- Fortalecimento das relações familiares;
- Empoderamento das famílias para resolução de conflitos;
- Resgate da autoestima, tanto da criança e do adolescente como da família;
- Relação articulada com a rede social para garantia dos direitos sociais.

Alimentação

- Cesta Básica
- Complemento de alimentação

Cidadania

- Organização de documentos
- Acompanhamento ao Fórum e Defensoria Pública
- Mediação de conflitos
- Auxílio-transporte

Garantia dos Direitos

- Acompanhamento de guarda/adoção
- Garantia do direito ao transporte – portadores de necessidades especiais
- Herança

Pós-Acolhimento

Educação Continuada

Números de 2022



Descrição:

Programa de acompanhamento das crianças e adolescentes que já deixaram a Santa Fé.

Público-Alvo:

Crianças e adolescentes que retornaram às suas famílias e jovens emancipados.

Objetivos:

- Contribuir para a plena emancipação do público atendido pela Santa Fé;
- Mediação de conflitos familiares.

Estratégias:

- Continuidade do vínculo com a instituição;
- A Santa Fé como rede de apoio para crianças e adolescentes.

Acompanhamento

- Visita domiciliar e reunião com a família
- Mediação de conflitos familiares
- Atendimentos individualizados

Habitação

- Auxílio financeiro para despesas: água, luz, gás
- Auxílio financeiro para habitação: aluguel e/ou prestação do imóvel (CDHU)
- Auxílio na aquisição de mobília e/ou enxoval
- Auxílio financeiro ou de materiais para construção, reforma, ampliação ou pintura

Cidadania e Direitos Sociais

- Inclusão em programas sociais ou habitacionais
- Organização dos documentos
- Garantia do direito à educação (desde creche ao Ensino Médio)
- Acompanhamento de guarda / adoção
- Acompanhamento ao Fórum / Defensoria Pública

Saúde

- Encaminhamento para tratamento de alcoolismo e dependência química
- Garantia de tratamento médico e/ou odontológico e acompanhamento
- Acompanhamento de gestação

Empregabilidade

- Bolsa de estudos
- Encaminhamento para cursos profissionalizantes
- Auxílio em busca de emprego

Alimentação e Transporte

- Auxílio financeiro para alimentação
- Auxílio-transporte
- Cesta básica

Moradia para Jovens Emancipados

Números de 2022



Descrição:

Programa que oferece suporte inicial e auxílio, de maneira decrescente, para a manutenção de moradias a jovens.

Público-Alvo:

Mães e seus filhos provenientes da Casa Vovó Ilza e jovens da Minha Casa que completaram 18 anos e não puderam retornar às suas famílias e que já estão trabalhando.

Objetivos:

- Apoiar os jovens na construção do seu projeto de futuro;
- Acompanhar a vida autônoma dos jovens, assessorando-os no processo de emancipação.

Estratégias:

- Planejamento do processo de desacolhimento das casas Vovó Ilza e Minha Casa;
- Início do processo de autonomia e emancipação dos jovens.

Acompanhamento

- Visita domiciliar
- Mediação de conflitos familiares

Habitação

- Auxílio, financeiro ou de materiais, para construção, reforma, ampliação, pintura ou transporte de mudança
- Auxílio financeiro para despesas: água, luz, gás
- Auxílio financeiro para habitação: aluguel e/ou prestação do imóvel (CDHU)

Cidadania e Direitos Sociais

- Organização de documentos

Alimentação e Transporte

- Auxílio financeiro para alimentação
- Cesta básica
- Auxílio-transporte

Empregabilidade

- Auxílio em busca de emprego
- Bolsa de estudos

Saúde

- Encaminhamento para tratamento de alcoolismo e dependência química
- Garantia de tratamento médico e/ou odontológico e acompanhamento
- Encaminhamento para tratamento psiquiátrico e psicoterapia



Novidades de 2022

Identidade Visual



santa fé

Em 2022, a Santa Fé estreou uma nova identidade visual.

Programa Família Acolhedora

Em 2022, a Santa Fé implantou o programa de Acolhimento Familiar em parceria com o projeto de pesquisa "EI-3 - Impactos de Intervenções sobre a Institucionalização Precoce".

Famílias voluntárias, que moram em São Paulo e não estão cadastradas no Sistema Nacional de Adoção acolhem crianças de zero a dois anos, proporcionando um ambiente facilitador ao seu desenvolvimento.



**Programa
Família
Acolhedora**

Associação Beneficente Santa Fé

Evento - Santa Fé 29 Anos

O ano de 2022 marcou os 29 anos de atuação da Santa Fé e, para comemorar, foi realizado o 10º Leilão Beneficente Santa Fé de forma totalmente presencial.

A festa aconteceu no Salão Nobre Marc Chagall, no Clube Hebraica, no dia 14 de setembro e contou com a participação de mais de 350 pessoas que puderam dar lances em obras de artistas renomados como Eduardo Srur, Yara Dewachter e Emanuel Araújo (1940-2022) em um leilão, conduzido novamente pela leiloeira Flávia Cardoso Soares.

As atrizes e apresentadoras Jacqueline Dalabona e Bel Mota foram as mestres de cerimônia da noite e o jantar foi assinado pela chef Morena Leite.

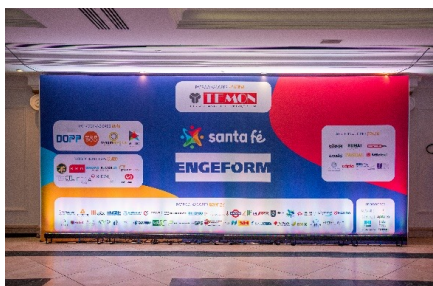

Patrocinadores e Apoiadores

Diamante:

Engeform

Platina:

Temon

Rubi:

Atmo • Dopp • Front 360 • Target Trading

Ouro:

Alano • B.R.G. Pinturas • Grupo Binário • CTL Engenharia • Fesa Group • Hotel Boutique Quebra-Noz • Passarelli • Romero Hermeto Ostronoff Malagó Advogados

Prata:

BBL Engenharia • BMPI • Capta-Di • Controller BMS • GeoCompany • Habitacional • Pashal • PHL • Suhai Seguradora • VPBG – Vella Pugliesi Buosi e Guidoni Advogados

Bronze:

A.M. Marxen • Ambar • Arpol • Aster • Atex • Bassar • BDS Ar Condicionado • CD Keng • Centerval • Control Tec • Cordeiro • CS Wall • Decorplac Drywall • ED&FMan • Embu S.A. • Estapar • Freitas Leite Advogados • Furukawa & Klint • Grupo GPS • GS Instalações • Hair Station • Hilti do Brasil Comercial Ltda. • JF Citrus • Lafaete Locações • Makro Engenharia • MCDI • Monera • Monsteel • PGMAK • Reis Advogados • SH • Sondotécnica • Sysfort • Tecnisa • Usina EcoX • Verus Ambiental • Vista Light

Apoiadores:

Blombô • Campari • Capim Santo • Dabus Brothers • Epifania • Hebraica • Manacá • Suhai Vigilância

Divulgação

Mônica Bergamo

Mônica Bergamo é jornalista e colunista.



Associação Beneficente Santa Fé celebra aniversário com leilão para arrecadar verba

Coluna Mônica Bergamo

Folha de São Paulo

Folha de São Paulo - Coluna Mônica Bergamo

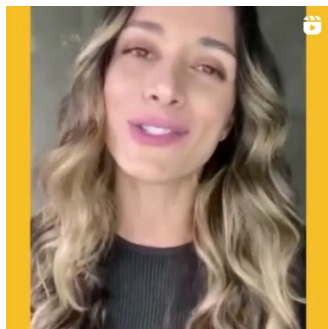

Bel Mota

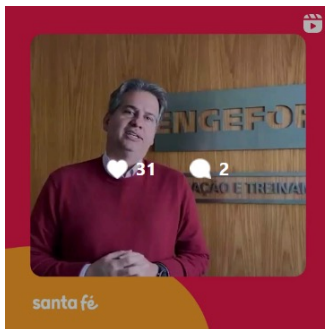

André Abuchan

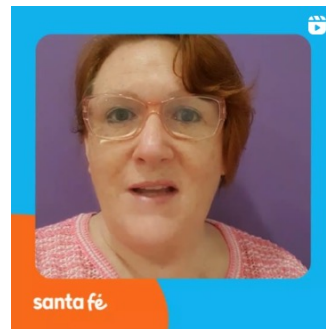

Cris Folli



Dra. Ana Escobar

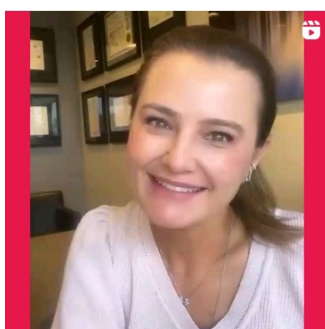

Dra. Mariana Cocuzza



Leopoldo Pacheco



Emerson Kapaz



Marcus Peixoto



Eduardo Srur

Comunicação



Em maio de 2022 a fundadora e atual Diretora de Desenvolvimento Institucional da Santa Fé, Marcia Dias concedeu entrevista para o **SPTV – 1ª edição**, da Rede Globo, para falar sobre abuso sexual. A matéria pode ser conferida nesse link:

<https://g1.globo.com/sp/sao-paulo/noticia/2022/05/05/estupros-aumentam-7percent-no-estado-de-sao-paulo-em-2021.ghtml>

Ação Social

O Roldão Atacadista, em parceria com a Editora Mol, lançou o livro **101 Ideias Para Ganhar Dinheiro** e parte do valor arrecadado com as vendas foi doado para quatro instituições, entre elas a Santa Fé.



Reconhecimento



A Coalizão Brasileira pelo Fim da Violência contra Crianças e Adolescentes destacou dez práticas inovadoras durante a audiência pública pelos 32 anos do Estatuto da Criança e do Adolescente. A metodologia desenvolvida pela Santa Fé foi uma delas, e a instituição teve seu trabalho reconhecido na prevenção e enfrentamento da violência contra crianças e adolescentes no Brasil. O Relatório pode ser conferido em nosso site!

Sustentabilidade



30% - Convênio com o Setor Público

24% - Eventos

17% - Cooperação Internacional

9% - Parceria com Fundações e Institutos

8% - Doações de Produtos

6% - Doações de Pessoas Físicas

4% - Parceria com Empresas Privadas

2% - Nota Fiscal Paulista

Gestão Financeira

Ano Base	2022*	2021	2020	2019	2018
Receitas	8.679.287,87	7.759.709,40	8.512.519,85	6.898.802,87	6.125.566,06
Convênios Públicos (1)	2.257.412,20	2.416.661,10	2.850.620,52	1.956.296,16	1.720.641,37
Doações (2)	4.613.127,48	4.230.128,93	4.353.353,81	3.555.930,57	3.381.894,20
Não Operacionais (3)	333.148,00	22.705,23	49.115,67	73.654,75	73.340,79
Nota Paulista (4)	265.456,45	176.968,14	146.667,49	449.408,07	132.148,38
Outras Variações Patrimoniais (5)	1.210.143,74	913.246,00	1.112.762,36	863.513,32	817.541,32
Despesas	8.561.342,47	6.698.912,30	6.999.348,69	6.706.026,16	6.363.446,76
Pessoal (6)	4.633.354,80	3.869.769,44	3.697.071,57	3.430.575,72	2.983.157,60
Encargos (7)	1.202.658,03	1.055.039,18	1.041.273,52	781.766,87	610.130,30
Tributárias / Financeiras (8)	75.512,37	75.606,56	57.498,54	121.374,19	83.721,34
Operacionais (9)	1.344.977,05	900.023,98	561.704,40	775.086,73	1.125.098,57
Administrativas (10)	1.282.690,22	776.202,65	1.622.047,75	1.578.706,50	1.543.184,39
Provisões (11)	22.150,00	22.270,49	19.752,91	18.516,15	18.154,56
Resultado	117.945,40	1.060.797,10	1.513.171,16	192.776,71	- 237.880,70

*Números acima estão sendo auditados e poderão sofrer alterações

*A Associação Beneficente Santa Fé é auditada anualmente pela Cokinós Auditores e Consultores



Registros & Certificados

Registros & Certificados



- CNPJ 71.729.628.0001-70
- Conselho Nacional de Assistência Social (CNAS) 44006.003503/98-11
- Conselho Estadual de Assistência Social (CONSEAS) 0279/SP/2000
- Conselho Municipal de Assistência Social (COMAS) 650/2012
- Conselho Municipal dos Direitos da Criança e do Adolescente (CMDCA) – 549/96
- Secretaria Municipal de Assistência e Desenvolvimento Social (SMADS) - 30.4
- Secretaria Estadual de Desenvolvimento Social - (SEADS) 5026/1998
- Utilidade Pública Municipal - Decreto nº 36.870 de 22/05/1997
- Utilidade Pública Federal - Portaria nº 3049 de 29/11/2012
- Certificado de Regularidade Cadastral de Entidades (CRCE) 1100/2013
- Imunidade do Imposto sobre Transmissão “Causa Mortis” e Doação de Quaisquer Bens ou Direitos (ITCMD)- art. 7º do Decreto 46.655/02
- Certificado de Gestão e Transparência emitido pelo Instituto Doar

Reconhecimentos

Reconhecimentos

- Considerada uma das dez práticas mais inovadoras na prevenção de violência contra crianças e adolescentes no Brasil pela Coalização Brasileira Pelo Fim da Violência Contra Crianças e Adolescentes – 2022;
- Classificada entre as 100 melhores organizações sociais do Brasil no ano de 2020, segundo o ranking do Instituto Doar.
- Santa Fé é uma das Ongs mencionadas na publicação YPO 3.0: Be More Impactful – Mapeamento Projetos Educação – 2020 | Brasil;
- Classificada entre as 100 melhores organizações sociais do Brasil no ano de 2019, segundo o ranking do Instituto Doar;
- Classificada entre as 500 melhores organizações sociais do mundo (na posição de número 284), segundo o ranking “Top 500 NGOs World”, da NGO Advisor, entidade suíça que avalia e classifica organizações sem fins lucrativos;
- Marcia Dias, presidente da Santa Fé, selecionada para a seção “Paulistano Nota Dez” da revista Veja São Paulo, espaço que reúne histórias de pessoas que fazem a diferença na cidade de São Paulo – 2014;
- Selecionada para visita da rainha Silvia da Suécia, fundadora da World Childhood Foundation, organização que atua na prevenção e combate ao abuso e exploração sexual infantil – 2013;
- Selecionada para visita do Dr. Charles Nelson, médico neurologista, professor de pediatria e pesquisador na Universidade de Harvard – 2013;
- Selecionada pela IBM para o projeto Celebration of Service - On Demand Community Impact Grant 2011;
- Selecionada pela Veja São Paulo na matéria “35 instituições que valem sua doação” – Edição 51 – pág. 42 – 2008;

- Selecionada pelo Criança Esperança – TV Globo/UNESCO – 2008;
- Representante do Brasil no Seminário Internacional “Crianças e Adolescentes em situação de rua” - Secretaria de Relações Exteriores do México, Casa Aliança e JICA México (Agência de Cooperação Internacional do Japão) – 2007;
- Integra a Rede de Tecnologias Sociais – RTS desde 2006;
- Fellow Ashoka desde 2006;
- Eleita a melhor tecnologia social do Brasil na categoria “Direitos da Criança e do Adolescente” - Fundação Banco do Brasil, Petrobrás e UNESCO – 2005;
- Parceira da Escola Paulista de Medicina - UNIFESP na concepção da unidade de saúde mental da Fundação Casa – 2004;
- Selecionada para visita do relator especial da ONU sobre a venda de crianças, prostituição e pornografia infantil, Sr. Juan Miguel Petit – 2003.

Parceiros

Parceiros

Mantenedor:



PRIVATE
DONOR

Parceria:



CIDADE DE
SÃO PAULO
ASSISTÊNCIA E
DESENVOLVIMENTO
SOCIAL

Financeiros

Diamante:



Platina:



HM DROTTHING SILVIAS STIFTELSE
CARE ABOUT THE CHILDREN

RATSGYMNASIUM
STADTHAGEN
EUROPASCHULE

Ouro:



Prata:



Produtos e Serviços

Diamante:



Platina:



Ouro:



Prata:



Apoio

Ashoka
Blombô Leilões
Manacá Comunicação
STCA Consultoria e Auditoria

Como Participar

Como Participar

A manutenção dos programas da Santa Fé só é possível por meio de doações de empresas e pessoas físicas que reconhecem e acreditam no trabalho desenvolvido pela instituição.

Todos podem contribuir e fazer a diferença na vida das crianças e adolescentes da Santa Fé!

Doações Financeiras:

- **Doações Pontuais:** Doações financeiras, de qualquer valor, podem ser feitas por meio de depósito bancário, boleto ou outras opções disponíveis no site (cartão de crédito, débito)

Dados Bancários:

Bradesco – 237

Agência: 0108

Conta Corrente: 332990-9

CNPJ: 71.729.628/0001-70

Pix:

santafe@santafe.org.br

Para Doar:

www.santafe.org.br – DOE AGORA

Informações:

E-mail: contato@santafe.org.br

Telefones: (11) 5083-0092/5549-0564

Doações de Produtos:

- Alimentos
- Produtos de higiene pessoal
- Produtos de limpeza
- Cestas básicas
- Móveis, eletrodomésticos e outros itens que estejam em bom estado

Patrocínio de Projetos e Eventos:

Envie uma mensagem para contato@santafe.org.br e saiba como ajudar com Projetos e Eventos.

Doação de Cupons Fiscais:

A doação do cupom fiscal de um café de R\$ 4,00, por meio do aplicativo oficial, pode render até R\$ 257,00.



Doando as notas fiscais, é possível ajudar as crianças e adolescentes da Santa Fé sem gastar nada.

As entidades de assistência social sem fins lucrativos, como a Associação Beneficente Santa Fé, nos termos da lei nº 12.685/2007, podem usufruir dos créditos concedidos pelo Programa Nota Fiscal Paulista, desde que estejam devidamente cadastradas em suas respectivas secretarias de atuação e regularizadas no Cadastro Estadual de Entidades.

Para doar seu cupom fiscal com CPF você precisará de um celular, computador ou tablet. Veja o passo a passo pelo computador:

- Entre no Site do Programa Nota Fiscal Paulista;
- Faça seu cadastro ou entre informando seu login e senha;
- Entre na aba “Entidade”
- Entre em “Doação de Cupons com CPF (automática)”;
- Selecione o período do cadastro e clique em pesquisar;
- Coloque o CNPJ da Santa Fé, **71.729.628/0001-70** e clique em pesquisar. Selecione a primeira opção “Associação Beneficente Santa Fé” e clique em voltar;
- Confirme sua doação! Agora, todas as vezes que você falar seu CPF em alguma compra ele irá para a Santa Fé, ajudando a transformar a vida de nossas crianças e adolescentes.

Pelo Aplicativo:

- Procure na loja de aplicativos do seu celular ou tablet pelo app “**Nota Fiscal Paulista**” e instale.
- Se você já tem cadastro, é a mesma senha e login que usa para consultar seu saldo, créditos e fazer doações manuais. Caso não tenha cadastro, clique em “**Registre sua Conta**”.
- Clique em “Doação com CPF”;
- Coloque o CNPJ da Santa Fé, **71.729.628/0001-70** e clique em pesquisar. Selecione a opção “Associação Beneficente Santa Fé” e confirme a sua doação. Não se esqueça de informar seu CPF em suas compras.

Os créditos concedidos pelo programa são transformados em recursos financeiros para a instituição e representam uma importante contribuição para a manutenção e continuidade do trabalho da Santa Fé.

Obrigado